新夜報
本報創刊於民國廿一年
新四九一號
發行人　新新報業股份有限公司
今日本報一張
零售國幣二千元（外埠另加郵費）
內政部登記證京警字第三二號
地址上海山東路一三七號　電話九六五六三號　編輯部上海九江路二八九號　電話九三八九二號　電報掛號八二三八
中華郵政登記認爲第一類新聞紙類　上海郵局執照第五二二號

魏德邁謁總統　日期尚未決定

美報主張援華勿遲疑

【本報華盛頓廿二日特電】白宮今日宣稱：魏德邁謁見杜魯門總統之期現尚未定。白宮發言人稱：魏德邁於謁見杜魯門前，將先訪馬歇爾。魏德邁之報告，於杜魯門，研究後始公開發表。

【本報紐約廿二日特電】當杜魯門及馬歇爾研究魏德邁報告之際，世界電訊報聲稱：中國形勢日益轉惡，大部份由於美國遲延不決，不加援助之故。世界電訊報研究美國自撤離達會議後對中國之政策稱：美國以後無論採取任何行動，必需勿遲延不決或僅作些微援助。美國於戰爭時計劃將來建立一強盛中國，以爲亞洲和平保障，但現在美國之任何舉動，幾乎使中國日益衰弱。

王外長向印尼提出警告　尊重他國權利

【合衆社巴達維亞廿二日電】中國外長王世杰廿二日在此間宣稱：渠曾警告印尼共和國，在其獨立爭鬥中應「尊重其他國家之權利」。王氏稱：渠於廿一日接見印尼總理沙利佛會談，歷一小時，討論中國僑民受共和國非法虐待之事。

陝北復起激戰　共匪勢難得逞

【本報南京二十三日電】據軍方人士透露：陝北復起激戰，共匪王震部率匪軍殘部，聲言反攻陝北，猛撲延安城垣外圍。國軍奮力迎擊中。馬鴻逵部國軍及鄧寶珊部國軍，亦由三邊及榆林二路南下，實行馳援。據軍界人士表示：延安國軍兵力甚厚，防務鞏固，戰局不致發生變化。

豫西　豫西共匪初被國軍擊潰，洛陽附近，寶豐方面增援，發動猛烈攻擊，洛市國軍向西進擊，寶豐附近國軍則向東反攻，閿底共匪已有動搖勢。又隴海綫豫東方面據方結集軍兵，醞釀大戰。

膠東　由萊陽向東北進擊國軍，已克復棲霞附近各據點，前鋒部隊突入城區，正與共匪展開巷戰中。又招遠國軍向龍口進擊，戰事甚烈。

空軍襲擊商城共匪

【漢口廿三日電】此間空軍今在河鳳稽（商城附近）發現共匪一股向北流竄，當予襲擊，匪死傷過半，空軍並予商城東北匪軍陣地以猛烈轟炸。又在江寄集（商城西北）發現散匪二百餘，亦經掃射。

張院長抵北平　將赴台灣視察

【大華社南京二十三日電】張院長羣今日由滬飛平巡視，定二十六日飛返首都，並擬於本月內飛台一行，完成觀察工作。

國軍嚴加監視　共匪圖犯保定

【保定廿三日電】匪三縱隊主力，自滿城上下莊口向保滿公路南北奇村集結，並在南奇大橋架設砲位，構築工事，企圖進犯保垣，刻國軍正監視其行動中。

日外部官員稱　簽訂和約需時很久

【本報東京廿三日特電】日本外交部條約司司長昨日對外交委員會代表聲稱：日本和約於起草，簽字及批准前，需要很多時間，上次大戰軸心國凡爾賽條約及和約可作委員會之先例。渠稱：義大利和約在起草及簽字間歷十四個月，待正式批准又需十個月。但渠拒絕發表關於日本和約之意見，唯聲稱：此難預言，但必需很長時間。渠聲稱：外交部希望日本有機會發表其觀念，一如上次大戰結束後德國被允許以書面發表其意見，又若義大利之口頭發表其意見。渠稱：最後之決定，完全在於戰勝國，至聯合國是否將參考日本意見則不得而知。

全國報社統計

【南京廿三日電】我國全國報社，通訊社，雜誌總數，據行政院新聞局統計，自卅五年五月至本年八月底止，經核准登記或補行登記者，共達三三九八家，計：報社一三八四家，通訊社五六六家，雜誌社一四四八家，以京滬平渝蘇浙閩湘贛等省市分布最大，而以熱察冀綏青海及大連等省市較少。

胡適談普選　時期尚未成熟

【合衆社北平二十三日電】胡適博士視察北平市選舉後告津地記者稱：中國由於文盲佔人口大部分，有大多數人甚至不知制定新憲法時，未有勇氣，反對選舉何人，普選之期，尚未成熟。胡適並批評北平選舉，未讓渠引以爲憾事者，即在本屆採取祕密投票制。

三黨未獲協議　國代候選名單可能延期公佈

【本報南京廿三日電】國大選舉程序可能稍事延期，本擬於十月十日公布三黨候選人名單，屆時恐不能如期公布。因三黨對選舉問題，尚無協議，即青年黨之候選人名單亦未提出。據青年黨發言人稱：希望對地方政權方面，有所協議。

社評　新聞界應即自謀整肅！

京傳在市民劉鎮南自殺一案中發生有六記者向劉之仇人監世昌索取招待費之嫌，業由新聞界加以檢舉，其中五記者之姓名及其被屬之報社，亦已具見報載，並聞京記者公會業已有嚴厲制裁之說。似此當可信其所傳之非虛，但吾人對其真或非事實，因若果有其事，對於新聞界之聲譽，固不免大有損害，且整個新聞事業前途，殆亦將受有重大影響也。

年來新聞事業日益發達，新聞從業員之人數亦因之日見增多，其中自難免絕無少數敗類。一二人行爲與或失檢，社會人士當可加以曲諒，惟如被檢舉之六記者，果有同犯索詐之嫌，則形同「集團敲詐」，其罪名將等於「集團貪污」，對於社會之刺激，自未免太大，而新聞界人士當尤感震驚。

記在不久以前，長沙新聞界曾發起「整肅運動」，當時曾有人建議加以響應，結果因各方多不甚注意，此項「整肅運動」，遂未能發生效力。自京中六記者被檢舉以後，吾人主張全國新聞界，爲顧慮前途計以確保新聞界固有之聲譽起見，應即發動「整肅運動」，清除少數不肖份子，並訂立新聞記者公約或守則，以資共同遵守，同時對於今後申請加入公會之記者，應嚴加審核，務防不肖份子混入。

再者，記者法在戰前即有人向政府建議早加製訂，但迄今聞只擬有草案，應即速送立法機關審議，早予頒布，俾新聞界之整肅運動，在法律上得有依據，可利進行。最後，吾人並盼社會人士，對於新聞界之不肖份子，如確有事實可資提供者，不妨向各地記者公會正式檢舉，期使新聞界之整肅運動，能藉社會之協助，而有甚大之成就。

今日社會道德墮落已極，端賴新聞界絕面糾正，同時爲轉移社會風氣起見，尤賴新聞界積極倡導，如新聞界本身尚有缺憾，則一切新聞宣傳工作，便無異白費，而此頹廢動盪之社會，將陷於萬劫不復之境，危險孰甚。吾人懷茲時艱，特首事呼籲，尚盼全國同業注意及之！

復興歐洲經濟　需要鉅額美元　將逾二百二十四億

【本報華盛頓廿三日特電】巴黎十六國會議錄遞報告：參加會議之十六國，於今後四年內，共需要二百二十四億四千萬美元之援助。今日此十六國首都俱報告稱：美國援助一百五十八億一千萬美元。各報告指稱：若國際銀行能供給貸款三十一億二千萬，則上述貸款可減少至一百二十三億三千萬美元。該報告稱：此項貸款大部分將由美國供給，蓋美國在過去兩年內，已經拯救歐洲於危亂之中。巴黎十六國會議報告稱：此項歐洲復興計劃第一斷在恢復糧食正常生產，第二，在增高煤礦開採至水準以上，第三，增加鋼產量，第四，擴展陸地運輸系統，第五，恢復正常貿易，第六，供給上述五項所需之器材。十六國會議報告又強調歐洲之需籌生產平衡及十六國間互相之合作及團結一致，始克復興歐洲之經濟。

【又電】行政院今通令各省市，以處置後方潛伏共匪辦法經政院呈准國府通飭施行後，頃以當前共匪主力被擊潰，匪軍四散流竄，政府際此時際，一面撫揖流亡，對被迫作戰民衆誠意來歸准予自新之路，一面對潛伏後方共匪本除惡務盡原則，凡暗中通匪者再無倖免機會，除分行外，幷通令各地方政府切實施行。

公教人員貸款　立院決議作罷

【本報南京廿三日電】立法院今日召開財政經濟小組會議，討論前所提出之公教人員生活貸款問題，由四聯總處代表出席報告國家財政困難情形，結果對前項提案通過作罷，將另整公教人員待遇問題，當局另籌安策。【又電】教部人士稱：平津教職員已與當局商定，決於本月份起發給實物。

東北共匪破壞　世界第二鉬鑛

【瀋陽廿三日電】東北錦西楊家杖子鉬鑛日前一度爲共匪攻陷，三日後收復，但該鑛主持人工程師及助理人員五人均爲共匪擄去，鑛內所存各種器材約五千餘噸，大部均爲共匪運去，鑛場建築亦被焚燬。按該鑛爲世界第二大鉬鑛，由資委會東北金屬鑛業公司經營，預定年底生產之計劃，因共匪之破壞，已不克實現。按鉬爲稀有金屬，係製造合金鋼鐵之重要原料，可以代替鎢。

共匪潛入　應徵壯丁　當局嚴密注意

【保定廿二日電】據確息：冀中軍區刻派中級青年幹部三千餘，潛入政府區應征壯丁，企圖破壞兵役政策，現此間已有發覺，當局正嚴密注意中。

房屋糾紛　督學教授互毆

【本報南京二十三日電】據教部次長田培林毆人被控後，此間發生教部督學張且翔與中大教授繆鳳林互毆案，起因由於房屋糾紛。繆爲房東，張爲房客，房屋租金前年多爲二萬元，本年六月增至卅萬元，近日繆復向張要求一次付足一年房金二千萬元，雙方談判決裂，引起衝突，繆即向張揮拳猛擊，并將張妻毆傷流產，雙方鬧至警局，張已對繆提出傷害控訴。

史汀生八十大慶　顧維鈞致書祝嘏

【紐約廿二日電】我駐美大使顧維鈞於美前陸長史汀生八十壽辰代表中國致書道賀稱：際此閣下八十榮慶之日，余願向閣下致最熱烈之祝賀，閣下在任職陸長期內，對獲得共同勝利貢獻良多。中國對於閣下在日本於遠東開始侵略時期，即謀阻止之各種勇敢努力及政治家之遠慕以及信守國際公法之精神，尤深感佩。

美法學專家參觀滬法院　明日將參觀監獄

【本報訊】美法學專家龐德博士，爲應我司法行政部之聘，來華擔任該部顧問，於昨午抵滬後，曾於今晨赴浙思南路地檢處參觀，午後將至浙江北路參觀特區市高地兩院，聞龐氏預定明日本至提籃橋上海監獄參觀云。

出口物價指數表　將按日編製

【本報訊】中央銀行經濟研究處，近奉該行張總裁諭，自即日起編製出口物價指數表，按日刊行，其目的爲供給外匯平衡基金委員會之參考。該處刻已準備萬集材料，着手編製。

張治中向政府提出建設新省計劃　主席定今日接見鮑爾漢

【本報南京二十三日電】蔣主席定今日下午六時接見新任國府委員鮑爾漢。又張治中氏所擬之建設新省五年計劃，業已以西北行轅主任張治中及新省主席麥斯武德名義，聯名向中樞提出。該計劃包括鑛業，礦業及經濟命脈之建設等，并請政府派遣工程師，經濟工業專家赴新協助建設開發。張氏稱：希望全國人士重視新省，今後應從經濟上謀解決新疆問題。本年度雖曾由中樞撥助新省府經費達一千億法幣之鉅，但與實際需要，相去仍遠。

代表競選　紛紛報到

【本報訊】本市選舉事務所連日來工作日趨緊張今日前往報到競選者有參議會沈寶田，區域焦鼎鏜，截止今日，已向該所報到競選有計區域代表十七人，職業代表十四人，婦女界五人。

敵僞遺風　警員索詐

【本報訊】本市水上警局警員胡永清，前曾在公共租界捕房時代担任巡捕之職，故深染租界時代警員之不良習氣，現雖任水上警局警員，但是項習氣仍未改除，每向一般專在美軍艦艇上購買美貨之小販，施行索詐。有住居菜市街九十九號之皐寧人戴德發，因失業已久，亦在碼頭向美水手收買什物，因不服胡之索詐，不給「孝敬」，於是引起胡之不滿，會先後無故將錢沛植數次，狀在氣忿之餘，乃具狀地檢處控告胡有「吞騙」嫌疑，經於今晨出丁同錢檢察官開庭偵訊云。

聯大會議中　蘇聯附庸指責美國對華政策

【合衆社富勒興廿二日電】南斯拉夫外長薛衛克廿二日在聯合國大會會議中，爲蘇聯指斥西方國家之各點稱：根據美國官方資料，美國在戰爭停止後之首先三個月中運往中國之戰爭物資數量，較第二次世界大戰期中運往中國之物資總額爲多。烏克蘭代表曼紐斯基亦對美國援助中國，加以指責，稱：美國此一行動，乃違反聯合國憲章，干涉他國內政。

洛陽新安間　電信恢復

【西安廿三日電】據此間電信局息：洛陽至新安間前以匪警，電線被匪破壞甚鉅，現經晝夜趕修架通，洛安已派員前往恢復營業。

最後消息

【本報南京廿三日電】參政會駐會委員會今日開會，修正通過對日和約草案第三條修正第十四條各款。又行政院會議今日通過「各省各縣民衆自衛團組織規則」，規定每縣設自衛團，每鄉設大隊，每保設中隊，每戶壯丁二人中抽一人任團丁。

活動價目卡
首創　發明　專供各大商店標售價目之用　索閱樣品請打電話31275號
顏色顯明奪目　式樣美觀大方
價目隨時掉動　保證永不退色
定價　迮字每付三千二百元
大明工藝廠出品
新聞路一四〇弄拾號

漢口世安堂
由渝分滬開幕紀念

謝啓
今日上午敝號開幕辱承
黃金榮　楊虎　先生揭幕
李薔華　王丹鳳　李薇華　小姐剪綵
復荷同業先進社會賢達蒞臨隆儀致賀
勞玉趾盛情厚誼　任銘感臧以招待欠週　殊深歉仄　謹佈區區藉伸謝忱

本堂出品
鄭氏風濕藥酒　鄭氏胃痛酒　鄭氏止咳露酒　鄭氏保腎酒　鄭氏腰痛酒　鄭氏跌打藥酒　鄭製月信酒　婦科調經酒　萬應追風酒　百效蘄蛇酒　虎骨木瓜酒　五加皮藥酒
鄭氏六外科學丹　跌打損傷膏　萬應追風膏　籐麝五毒膏　狗皮麝香膏　立止吐血丸　偏墜疝氣丸　腸風下血丸　鄭氏淋濁丸　白濁固精丸　婦科白帶丸　魚口內消丸

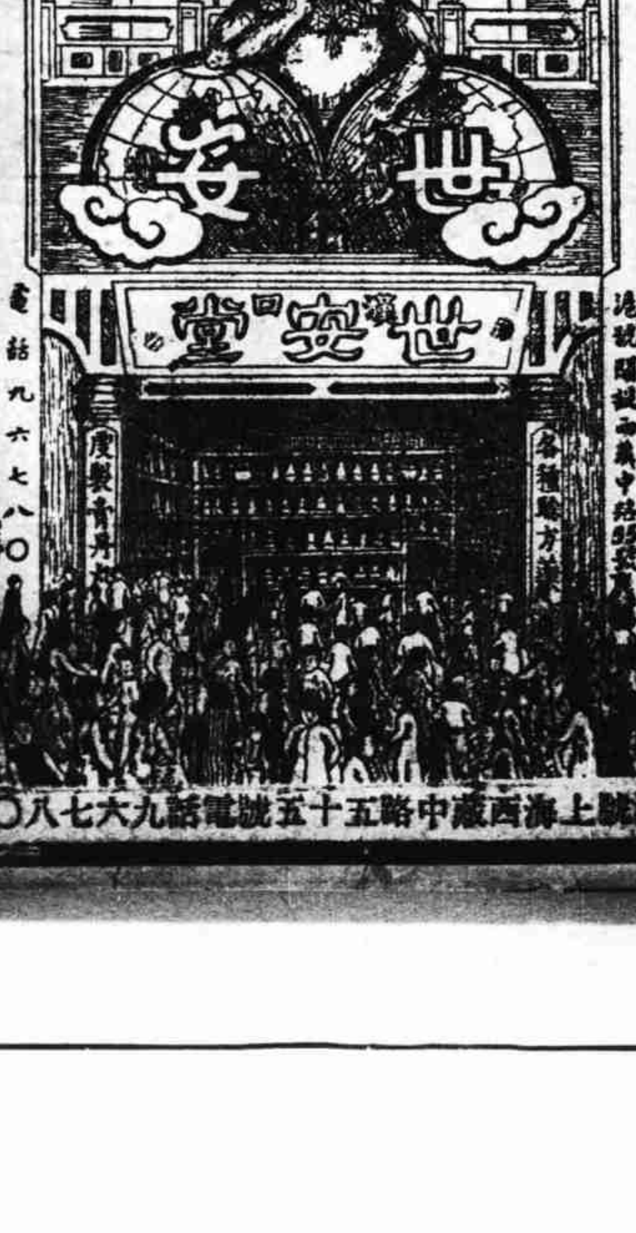

滬號上海西藏中路五十五號電話九六七八〇

經濟部全國紡織工業生產會議籌備委員會通告　籌字第〇一號
查全國紡織工業生產會議定於本月廿五日開幕凡經經濟部約請出席諸先生統希準期參加茲將大會開幕前應行公布事項分列如左並請　詧照爲荷
主任委員　劉泗英
附開應行通告事項（一）大會地點：上海市商會（二）報到日期：九月二十一日起至二十四日止（三）收受提案截止日期：九月二十二日（四）報到及收受提案地點：上海黃浦路十七號四樓紡織事業調節委員會四一八號

朱應鵬　北海畫展
（日期）九月十八日至二十五日止
（地點）南京路國貨公司中國藝苑
楊岫江鶴義中請　朱明玉習作附展
（注意）九月廿一日星期休息

滬江英專附設滬江英專學校秋季晨晚班招生：入學從速
即日開學　校址：南京路慈淑大樓五樓五二四號　簡章備索　電話　[illegible]

絨綫專家
同昌泰
金陵東路四〇六至八號　電話：八三五九八
備貨齊・定價廉
澳洲英國國產　絨綫
歡迎選購　應有盡有
貨價不合可退可換

一年來的滬市參議會

上海市參議會成立於去年八月十三日，迄昨日一屆第四次大會揭幕，恰是一年有零。過去一年來，上海市參議會對於本市市民暨整個社會國家之貢獻，可謂甚大，其所以備受頌揚者以此；究其原因，固緣於領導得人，而參議員諸公在歷次大會及小組會議席上，對各種大小問題，能以坦白公正的態度，和民主之精神，悉心加以研討，并能虛心容納市民之意見，亦為其成功主因之一。

上海自闢為商埠以來，已有一百餘年之歷史，經多方努力經營之結果，久已成為我國金融工商文化之重鎮，號稱遠東最繁榮之國際都市，然過去因租界存在，治權分裂，地方自治無法完成，民意機關未能誕生。抗戰勝利後，國土重光，不平等條約廢止，上海市政，得告統一，市參議會代表全市人民行使職權，對市政當局採取不苛求不放鬆之態度，對市民負担，不浪費不吝惜之方針，市民猶如股東，參議會猶之董監事，市府猶之經理部，參議會為決定政策監督市府之機關，依照法規充分行使其職權。

市參成立一年來，計開全體大會三次，（第四次大會昨日揭幕）休會期內，復設置十一種委員會，協助議長繼續行使職權，監督市府，聽取市民意見，年來所執行之工作，舉其犖犖大者有：㈠金融經濟請願團首都之行，㈡要求發還中央接收敵偽圈佔民產請願團首都之行，㈢增闢財源，并廢除苛雜，減輕人民負担，㈣審核市府卅五，卅六年度預決算，㈤確定大上海都市計劃，㈥核議通過上海市各種單行規章，㈦區政之考察推進，㈧及其他各項社會，教育，衛生等市政設施之推進。

潘議長 深入民間 勤求民隱

市參會為明瞭本市各區地方自治行政推行情形，及其應興應革之事項起見，潘議長曾於今年五月二日起至五月九日止，分區邀集各區區民代表會主席，正副區長，暨各該區當選參議員，舉行區政座談會，旋為更進一步，明瞭各區之實際情形，諸凡八年來敵偽破壞之遺跡，貧民棚戶之生活狀況，道路橋樑之失修程度，衛生設備之如何改善，他如市民對於市政設施之實際反應如何，要求如何，爰於五月十七日起至二十五日止，偕同市參會項祕書長，工務衛生二局代表，分赴各區實地訪問，當時綜合區政座談會，各區區民代表會主席，各區正副區長，各區當選參議員所提意見，暨實地訪問所得，本市亟即解決之問題共有十二項，提供上次大會之商討與參考。

十二項問題

（一）區民代表會暨各區區公所之職權及地位，應速予明白確定，以樹地方自治之基礎。（二）各區代表會，區公所，暨各保之辦公所，應速為解決。（三）劃界問題應速確定，如大場區，新涇區之歸併，鎮華區之七寶莘莊等地，因轄區未定，行政紊亂，糾紛時起，應速依照十六年原案，與江蘇省政府交涉確定。（四）貧民區之飲水，應速予解決。（五）各郊區之水電供應問題，及幹道路線之確定問題，應速籌劃。（六）本市各區道路破壞，堪虞，應速修築。（七）本市垃圾糞便問題，應速謀解決。（八）違章建築及棚屋之搭造，應決定指導及取締辦法。（九）浦西浦東應增加輪渡，改進交通。（十）四機場之佔地，及中央各機關在滬接收敵偽強佔之民地，民房，民倉，機場用地分別徵用給價，其他民地，民房，民倉等，應交涉發還，以維產權，而安民命。（十一）郊區浮厝，應速清除。（十二）各區獻校校基，應速設法撥給。

在各區政座談會席上，談話內容，就其性質歸納部門，列舉於后：

民政部份　（一）區民代表會工作推進問題。（二）區民代表會經費及職權問題。（三）區調解委員會之地位問題。（四）保甲長之地位問題。（五）區公所經費及職權問題。（六）普陀區第十三保辦公處被聯勤部被服廠□管，將保辦公處之文件冊籍拋棄滿地，應請轉函有關機關徹究。（七）保甲辦事人員問題。（八）兵役問題，壯丁訓練宜集中郊區，以減除人民心理上之恐慌，兵役工作，區公所負責任重大，兵役之審查，宜另組委員會辦理。（九）區營產事業，應如何籌劃進行，缺乏詳明指示。（十）區保人員待遇問題。（十一）保甲單位分配不均，應從新分配，增加保數。（十三）區公所經費困難，無法辦理地方事業，是否可以准予徵收附加事業費。

警政部份　（一）取締棚屋問題。（二）加強消防問題。（三）整頓警察，間有以經濟負担力為標準，希望糾正。（四）違警處罰，應視犯人之身份，權衡拘役及罰金，以全體面。（五）拘捕人犯，仍有嚴刑拷打情事，希望糾正。（六）警察局與區公所應加強合作。（七）治安問題。（八）吳淞區內民房，為軍人眷屬佔用者不少，希望設法解決。

社會部份　（一）物價問題。（二）請澈查貝當路公義米店被封。（三）區合作社經營問題。（四）托兒所應積極提倡。（五）小販制度應予取締。（六）楊林區獵太橋民撤退後，其住屋希望辦理公共事業。（七）楊樹浦區內請以日本賠償物資，建設工廠，增加生產，兼可救濟失業。（八）改進農業，須先恢復農業試驗場，並舉辦農貸。

教育部份　（一）設置免費學額問題。（二）各區組民教促進委員會，事實上不有實際。（三）設立市立學校問題。（四）請市政增加教育經費，注意郊區教育之發展。（五）請查究吳淞中學建築費移用別處。（六）採用電化教育。（七）獻校稅款應速辦理。

確定都市建設計劃

本市為世界名都之一，故大上海都市計劃，應即確定公佈，俾今後一切建設依照進行，不致因陋就簡，削足適履，而多事更張，少有成就，昔日美國紐約之建市，即棄舊建新，應仿行之。市參議會根據此項決議，推定副議長徐寄廎，參議員奚玉書，徐學禹等二十九人，組織特種審查委員會，審查大上海都市計劃，并將原計劃修正如下：

甲，關於港埠者，各方面大致贊同，將港埠採用適當方式（挖入式或平行式），而集中於數點，惟在最近將來，得儘量利用已建成沿浦之碼頭，如遇增設或擴充碼頭之必要時，則宜就指定之地點建築之，各港埠尚須詳加研究，且建議增設軍用碼頭。

乙，關於鐵道車站者，顧及兩路局最近鐵路終點計劃草案，似急需與交通部及上海市政府共同組織之上海市區鐵路建設計劃委員會商洽，俾鐵路與整個都市計劃相適應，都市鐵道系統與遠程鐵道系統，儘可能範圍使之分別劃分，恢復南站與擴大北站。

丙，關於飛機場者，大場國際飛機場之地位，將再加考慮，使離中區較遠，或加綠地帶，使與市區隔離，另擬於國際飛機場附近設一水上飛機場，其地點仍以寶山之西北，沿長江南岸為宜。

丁，關於道路者，直通幹線，採用高架式，或改用掘入式，須就技術方面，及本市情形，再加考慮決定之；工務局所擬之修正幹道系統圖，須再加訂正。

戊，關於浦東發展者，浦東方面，可設輕工業區，但以按其性質，無論現在及將來，均無需鐵道交通者為宜，并就通航之內河口，增設若干碼頭，以利該項工業之發展。

己，關於工業區者，訂定上海市管理工廠設廠地址暫行通則。

工務部份　（一）路政問題。（二）吳淞外馬路石塘應速修築。（三）郊區敵偽遺留軍事建築，應即拆除。（四）希望變通郊區房屋建築領照辦法（五）浚河問題

公用部份　（一）水電供應問題。（二）電話分配及技術問題。（三）交通事業問題。（四）增加吳淞市輪渡班次。（五）請澈查市輪渡東昌路對江票價浮收事件。（六）請許可以商辦之公用事業經營權，予地方自治機構。

地政部份　（一）房屋租金標準問題。（二）徵用民田問題。（三）請政府在大場區建平民住宅。（四）田賦徵收及技術上錯誤問題。（五）劃界問題。（六）取消地保後，人民所有產權之轉移，請明定須由區保辦公處蓋章證明。

衛生部份　（一）積存垃圾問題。（二）澈查普陀區糞車放置人行道上。（三）河浜疏浚，應隨時移去河泥（四）改進防疫事宜。（五）在郊區多設診療所。（六）提倡公墓制度。（七）請改善洋涇衛生事務。

市預算之審核

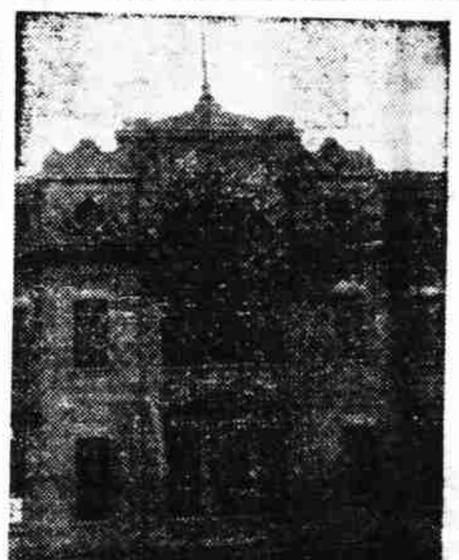

市參議會外景

市參議會審核之市府預算，計有上海市卅五年下半年度歲入歲出總預算案，及卅六年度歲入歲出總預算案。

三十五年度下半年度歲入歲出總預算：原列歲入預算總數為五一，三九〇，三六三，〇一五元，原列歲出預算總數為八四，七一□，五一一，八〇〇元，經審議將歲入預算總數增加為五五，一四六，四六三，〇一五元，將歲出預算總數核減為七五，四九五，八九五，二五六元，并經大會決議：

（一）所有原列各項收入，市府應飭主管局努力督徵，剔除中飽舞弊情事，尤其地價稅，必須提早開徵，俾收入更能增加。（二）所有核減支出，市政府應在參議會決定核減之總額內統籌調劑，斟酌事務繁簡，多少，自行決定裁併辦法，以期適合。（三）教育經費之支出，應在重編預算案內至少佔百分之二十，尤應注重於國民教育之普及，不必要事業應予停辦。（四）市政府應於最短期內查照本決議案，重編再核。（五）下年度預決算案，提早送會審核。（一）房捐項下保衛團服裝費廢除。（二）房捐項下防疫費附加費廢除。（三）房屋租賃委員會裁撤。（四）騎巡隊裁撤。（五）參議員交通費預算數保留。

全預算收支不敷數為二二二，一四九，四三二，二四一元。三十六年度歲入歲出總預算：歲出總數為二五八，七七三，八二九，九一五元，追加一八四，二七六，三三一，一二四元，總計達四四三，〇五〇，一六一，〇三九元，歲入僅為二二一，八九〇，三四一，七二二元，收支不敷數達二二一，九，三一七元，經市參議會二次大會審核，決議將該年度歲入總預算，確定為國幣二四二，八〇六，三四一，七二二元，歲出預算咨請市府於不悖「量入為出」之原則下，及不妨礙建設性事業之進展範圍內將原編預算與追加預算，配合市政中心計劃，擇其重要者，參照比例重行分配，重編新預算案於第三次大會通過。

增闢財源

一，開征市政建設捐，以利建設，藉為平衡卅六年度市政預算不足之暫行辦法。

二，征收公用事業附加市政建設捐。

三，房捐征收，實收房租百分之二十，由房東負担。

四，娛樂捐恢復，原定捐率為百分之五十。

五，增收汽車市政建設捐，以資充裕收入，專供修建道路橋樑經費。

六，建議中央，整理各種公債，確定合理償還辦法，以穩定金融，而開闢財政新途徑。

七，電請中央，將財產租賃所得稅及印花稅，仍予撥補，并將分配成數提高為純收入百分之五十。

八，電請中央將土地及營業稅收全部劃歸地方。

九，請中央，修正收支系統，將營業稅地價稅及田賦三項地方稅，全部劃歸地方，以利地方建設工作之進行。

十，請中央在本市敵偽產業處份所得，及地價稅，田賦土地價值稅，營業稅項下，指撥專款，補助本市財政困難。

十一，請撥日本賠款及敵偽物資之一部，整理本市建設事業。

十二，呈請中央，將敵偽產業處理局在上海區處理之物資，及工廠房屋標賣之款，（一萬萬元）歸還本市，或半數撥歸本市，充作文化建設及公益事業之用。

廢除苛雜

一，停止徵收保衛團服裝費，以輕人民負担。

二，請財部免徵營業營業稅。

三，請政府酌量減低職工工資薪所得稅，并擬期實行。

四，請中央簡化稅收名目，減低各項稅率，以輕人民負担，而增稅收數額。

五，旅棧捐加重旅客負担，組織旅社營業，請市府將徵收標準，照縣市特種稅課限制條例，第五條之規定，依房金徵收百分之五。

六，郊區人民痛苦，請市府在體恤郊區人民經濟及市政府稅收兩方面情形之下，酌予豁免小房屋，攤販等捐稅。

七，為消除工商界不安定因素，請市府轉電行政院，財政部，對三十六年度所得稅採用標準簡價辦法，免除普遍查賬。

八，請對於慈善機關房地產收入租息之捐稅，（地價稅，房捐，建設捐）優於豁免，使窮民多受救濟。

九，請減少田賦徵額，（至多不超過一年，）并請折價徵幣，俾蘇民困。

十，財政局田賦調查，諸未準確，亟應根據底冊，切實糾正，如有錯誤，准由糧戶儘量糾正，并准免處罰。

市參議會會議廳

解救工商危機 組晉京請願團

關於本市工商業嚴重危機之總結，早經本市工商界建議挽救辦法，向中樞當局竭誠懇切之請願，結果適得其反，請願之行由果，而滙價調整之舉即付諸實施，詎料成效未睹，而國內物價之上漲，是處惠未沾，首蒙其害，崩潰危機，更與日本俱迫，市參會為宣達民意機關，不容緘默，乃於首屆第一次大會召開後，即經本市商會，銀錢業公會，中國茶葉協會等團體，及參議員王正廷，駱清華，劉靖基，勞敬修，姜震素等針對時弊，提具救解方策，復經大會分別審查，提請大會慎重決議，並推派代表於大會閉幕後晉京請願。

市參會依照第一次大會決議案，經推派副議長徐寄廎，參議員奚玉書，王延松，金潤庠，劉靖基，駱清華，陶百川，俞佐廷，王先青，徐國懋，及楊蔭生等十一人為代表，組織金融經濟請願團晉京請願，由副議長徐寄廎領導，根據大會決議案，作成綱要具電文，檢同原決議案六件，分電中央常務委員會，國民政府最高國防會議，行政院，經濟，財政，農林三部，請求採擇實施有效措施，茲臚列其綱要如左：

調整銀行業務

（一）為協進國家銀行之辦事效率起見，應請政府加強銀行之專業化，中央銀行尤須履行其「銀行之銀行」職務辦理重貼現與轉抵押，俾銀錢業於接受生產貸款，同時並減低存款準備金定率，並確認準備金之性能，加以活用。

（二）商業銀行與工商業有密切關係，應請政府放寬對商業銀行管理辦法，切實扶植，以收間接扶植工商業之效。

調劑工商資金

（一）各工廠生產資金，均感缺乏，應請舉行長期低利之有計劃工貸，俾能增加生產。保證償還。

（二）對於工廠貸款，應由國營事業銀行調查各工業生產實際需要，低利貸放，其担保品應不僅限於原料及製成品，凡廠房機器地產等俱准提供作抵押品，其押滙□商品之運銷放款，並應積極承做，以期貨暢其流。

（三）各地農村因承歷年兵燹之後舉凡種籽耕牛農具之購置，水利之溝治，災害之防除，均待於鉅額資金之借墊，農業貸款應繼續積極推進，至於農產品出物品生絲桐油茶葉等之產製加工貸款亦不可中止，秋收在望，穀賤傷農，為維護農民生產利益計，亦望中國農民銀行迅速舉辦穀貨抵貸。

解救燃料恐慌

中央燃料管理委員會對於煤之購運運銷，結果則以統制之名，行壟斷之實，以致煤荒日益嚴重，煤價日益上漲，長此以往，不特影響生產，抑且妨礙民生，應請予解除統制，俾鼓勵市民自由購運運銷，調劑供求，以蘇民困。

發展國際貿易

（一）實行進出口連鎖制度，或依其金額上連鎖，或依其種類上予以連鎖，如輸入棉花者於若干時日內負責將紗布輸出），並輔以貼補出口，或實行高價收購，若干與易貨兩貨有關之物業，更應由政府高價收購，以維護。

（二）實行以貨易貨制度，例如抗戰初期，政府曾以茶叶與蘇聯易貨，並容滙美國援滬北非銷路，頗有相當成績，此項辦法，對於統制國際貿易之國家如蘇聯等，最為適宜，亦為目前茶商之迫切要求。

（三）運用經濟外交，拓展市場。

（四）豁免外銷貨物之貨物稅，以輕成本。

確立經濟政策 設置復興機構

請願團代表為此交換意見，於三十五年九月廿七日下午三時在中正中路福明村四八號舉行談話會，決定再行提出三項綱領，擬向最高當局陳述：（一）確立經濟政策：政府在戰時之經濟政策，實有錯誤，而戰後再引用前策，更屬錯之又錯。目前政府對於經濟措施，言行不符，如此則經濟前途，將不堪設想。政府欲挽救工商業危機，勢必表裏一致實行，嚴格奉行總理遺教，實行三民主義之經濟政策。（二）在機構方面，政府應在上海設立一經濟復興委員會，緣此次勝利後，中央在滬設立許多機關，接收大批物，然至今未曾辦一救濟及復興上海經濟之機構，故擬呈請中央，在上海設立一正式機構，要求宋院長擔任會長之職，并由長及參議會議長任副會長，並邀本市大小工商金融機關代表共同參加，則至少亦能使政府與人民互相瞭解各方困難。（三）要求中央以敵偽產業處理局接收物資款項撥出百分之五十，作為復興上海市之專款。

請願團代表一行十一人，於十月一日上午至京後，陸續拜會中央黨部，當由吳秘書長鐵城，陳部長立夫接見，再赴行政院，由蔣秘書長夢麟，財政部俞部長鴻鈞，及經濟部王部長雲五接見，下午三時往訪國防部最高委員會[illegible]，五時[illegible]

補償抗戰損失

（一）復員工廠所受之一切損失，應請政府迅予補償，並以優惠條件，准其儘先承受沒收之敵偽工廠及原料品。

（二）敵偽產業處理局在上海區處理之物資及工廠房屋，其標賣之款，總值一萬億以上，均係敵偽侵略掠奪上海市民之膏血，自應歸還本市，俾得恢復元氣，即按諸中央與地方之義，亦應以半數撥歸本市，充作建設文化及公益事業之用。

活潑土地金融

（一）對於土地金融應請政府速訂辦法。

（二）銀行法草案，一般銀行承受不動產後至重行出售之最大期限，僅以一年為限，過嫌短促，應請修正。

（三）上海工商業向銀行業融通資金，向多以房地產為押款之重要担保，乃年來中中交農等銀行對工商業融通資金，皆不允以不動產為担保，商業行莊因此亦不敢承受，此皆活潑大地金融之最大障礙，應請政府速予改善。

（四）各項貸款應請國家銀行優先以低利貸放並簡化貸款手續，以抑平高利貸之現象。

（五）為防止通貨膨脹，[illegible]應請政府另辦實物貸款，必要物資如生產原料[illegible]設備等者給實需各廠，以資[illegible]生產。

（六）組織復興實業投資公司，資本定為美金二十億元，由民間籌集四分之一，所有民間[illegible]海外資金，得先准投充，其餘四分之三，則向旅外華僑及各邦人士招募，由政府規定保本付息，以資提倡。

發還民產

在抗戰期間，本市被敵偽圈佔民地，達四萬畝以上，民房民倉一二六處，當時在敵偽淫威之下，生殺予奪，人民屈於淫威，任被宰割，敢怒而不敢言，自暴日投降以後，河山再造，日月重光，黎方謂揚擴可復，即中央亦早經頒佈發還民產之暉煌文告，詎知勝利後，本市被敵偽圈佔之民產，分別仍由中央關局部接收，繼續佔用，甚或事實上並不使用，僅派少數士兵駐守其間，又或早經敵產局批示發還，而佔用機關仍多藉詞延宕，措不遷讓，以致被圈之業主，有屋不能居，有田不能耕，備受流離顛沛之痛苦。

市參議會透撼市民呼籲，為解救人民疾苦，保全政府威信，經第三次大會決議，推派參議員童行白，韋雲青，朱開觀，曹俊，唐承宗，吳樹康，張學濂，錢頌平，朱文彬，徐則驤，周斐成，馬參議員少荃，組織要求發還中央接收敵偽圈佔民產請願團，於九月十日夜車出發晉京，十一日向行政院，農林部，交通部，國防部四機關請願，十二日繼續向行政院，教育部，四中全會請願，各方對請願內容，原則上均表接受，對組織清理委員會一節可能成立。

行政院於十二日以訓令一件，令各軍政機關使用敵偽佔用民地，限三月內清理完竣，原文略謂：各機關使用敵偽佔用之民地，輾轉周折，情形極為複雜，考其來源，既不一致，詢其處置，尤各有殊，畝分或不能確定，產權亦不能分明，轉相授受，紛紜現象，不僅主管機關交換發還，亦不依法定手續，加緊清理，殊失政府保障人民權利之旨，應責成各該市縣政府依照收復區土地權利清理辦法，迅速切實執行，如有執行困難，應分別詳敘事實經過，專案呈候核辦，並限於三個月清理畢事，至各使用機關為推行政務，必須繼續使用民地者，亦應專案申述理由，呈請租用，或准徵收，不得設詞推託，以阻礙清理工作之推進。

監督學校經濟 提高教育經費

嚴格規定私校收費標準：

一，教育局訂定私立學校收費標準時，須經市參議會審議，市府對私立學校收費，應規定標準，由教育局就當時物價情形，嚴加監督，其標準及對酌各校實際需要與成績訂定。

二，各私立學校應規定免費及半費學額，免費不得少於百分之二十，半費不得少於百分之十。

三，各校校董會應切實負責，規劃各校經費，并審核其收支賬目。

四，請市府對本市私立中小學不遵教局規定擅自巧立名目，抬高費額之校長，嚴加取締查明公佈，予以懲戒。

提高教育經費及充實教育基金：

一，增加教育經費，佔市預算百分之二十，并請中央就敵偽產業收入項下撥給充份經費，以利發展本市教育。

二，將分配剩餘糧飾，六千萬元，移充中國貸金學費。

三，抗戰時期被毀之私立學校，應請政府迅予救濟。

華新水泥股份有限公司委託
新華信託儲蓄銀行總行
代辦股票過戶通告

本公司為便利股東起見委託新華信託儲蓄銀行總行信託部辦理本公司股票一切過戶手續除報請上海證券交易所轉知經紀人外特此公告 各股東台鑒

新華信託儲蓄銀行
總行地址 上海江西路二五五號 電話 一二八六三
電報掛號 五五五二

中國紅十字會總會籌募事業基金
適應時局迫切需要★加强傷患災難救濟
籲請各界善士慷慨解囊踴躍輸將

★蔣主席題詞★

紅十字會原為國際性社會救濟事業之團體，戰時則服務軍醫，兵之救治，平時則服務人羣，救濟災黎，其目的在服務人類，不分國界，無宗派之見，其精神為推愛人類之最高活動，[illegible]我國紅十字會創始於一九〇四年，日俄之役，具四十餘年之歷史，[illegible]

總會會長 蔣夢麟
副會長 杜月笙 劉鴻生
勸募委員會：
主任委員 吳國楨
副主任委員 潘公展
總隊長 徐寄廎
總收款處：新聞路八五六號
本會特約收款處：
中國通商銀行及支分行
新華銀行及支分行
金城銀行及支分行

★此處廣告地位承雲南路四七號濟華堂大藥房捐登

復記 章豫泰紹酒棧
醇香酒
饒贈親友 人人歡飲
電話選購 專差送達
浙江中路五一〇號
電話 九〇五九八號

南湖月餅
不敢吹噓 質料考究 每盒四只 味分四色 售價四萬
電話購貨 隨接隨送
嘉興粽子
上海雲南南路一一五八號 電話八一二九八轉

高中食品公司
極有詩意 別有風味
南北萬有全號

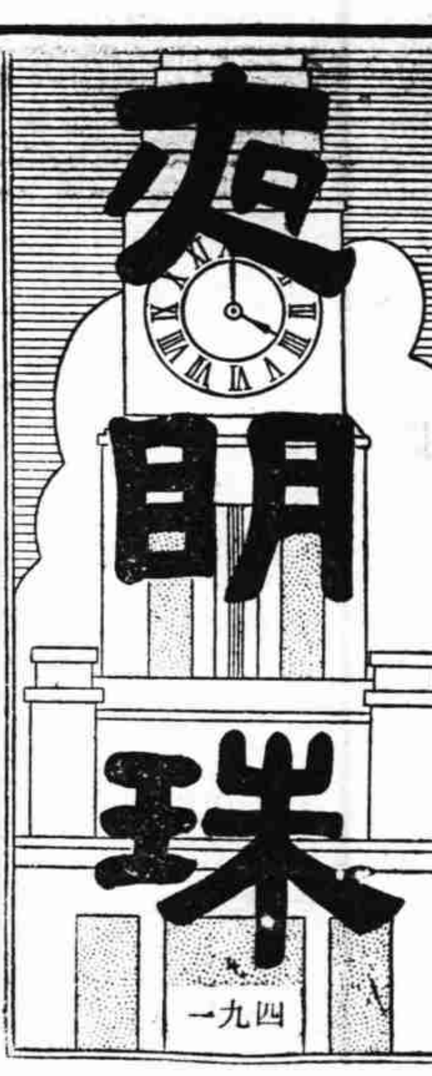

夜明珠

四九一

家庭講座

納妾和面首

金振玉

納妾和面首，兩樁都是極不好的事情，他可以從家庭宅亂開始，從而影響社會的秩序和國家的安寧。但是我們中國却偏多這種現象，尤其是納妾，只要妻子承認，就等於國家承認一樣。而面首則是不公開的，必須瞞着丈夫和對於丈夫接近的人爲之，所以遠不如納妾之盛。

關於納妾，有人推測在上古五帝時已有這種現象，在「禮記曲禮」中發現「妾」的記載；幽王伐褒國，得了褒姒來做妾，也可作爲歷史上的考證。「國語」晉語裏，有「晉悼攻鄭，鄭人賂三十妾以姬和。」至於面首的來源，在宋書前廢帝紀裏，有「山陰公主淫恣過度，謂帝曰：妾與陛下，雖男女有殊，但托體先帝；陛下後宮數百，妾惟駙馬一人，事不均平，一何至此？帝乃爲立面首左右三十人。」今日的面首，大都是由男子不予女子正常的性生活的一種報復行爲，我已經在「性的教育」一文裏說過了。所以我對於納妾制度是非常反對的，也可以說是我們女性的大敵。

反對男子納妾，並不是我們站在女性地位的自私主張；納妾制度一天不剷除，不但女性的地位不能平等，生活幸福不能平等，國家社會也一天得不到安寧。法律雖不承認這是一種「制度」，但僅是「告訴乃論」而已，有資格的告訴人，也僅限於配偶之一方，已經在進行法律訴訟的案子，只要在未判決前呈一紙撤回告訴狀，法律就「不管你們的事」了。

有些沒有子嗣的男人，說「不孝有三，無後爲大」，這是一句藉詞俾種的現成話。不能妊娠的責任，並不完全屬於女性，能夠教養別人子女也值得提倡，並且法律上允許螟蛉子女，但嚴格規定一夫一妻制度。所以納妾除了恣意無度的淫慾目的或好奇心所驅使外，實在再無其他好的理由可言。因此男子「可以」納妾，女子也私蓄「不可爲」的面首，社會風化，爲之無法收拾。

貪色而不在配偶之間謀滿足的人，只能稱之爲「獸性」的人，這種性慾，也只能稱之爲「獸慾」，毫無情感可言，也沒有藝術價值。凡是女性，都有權利告發「獸性」的丈夫，爲了你們自己的幸福，請以清楚的理智來處理這件不合理的事。（完）

略談做官

上官弘

郭鼎棠先生所作的歷史小品「司馬遷發憤」裏，司馬遷對任少卿說：「假如我有錢，我的朋友中有得一兩個「朱家，郭解，少卿，我同你講，我那裏會至受宮刑，我那裏稀罕這個是中書令！」假如他有錢，假如他有游俠的朋友，他便不會受宮刑，他的意思說，皇帝雖則貴爲天子，貴有天下，還免不掉要受賄，就是皇帝不受賄，何況好色好貨都是人類的天性。

貪污已經成了普遍現象，羞恥觀念也早已逃之夭夭，從前談貪污是諱莫如深的，但現在已經當然的，成了非如此做不行的。

古來有朱家，郭解之流的游俠士，但現在何嘗沒有，假如朱家，郭解活到現在，他們也照樣是數一數二的大闊人，他們也一般門生，結納顯要，有時也能在野的身份爲人活動，脫罪。也許郭鼎棠先生是現身說法了，但我想人總竟是人，中國人還總竟是中國人，連窮的時候，恐現在不免相差得太遠。

我做過好多年的公務人員，據我所知道，除掉貪不到，或沒有機會貪污，眞正不貪污的官吏，直如鳳毛麟角。至於會不會受人舉發，那是看各人的手法如何來決定。有些偶而貪一回便出了事，有的久貪不出事，有的出了事，照常若無其事。

傅斯年說將軍不善北道而丟官，也許是傅意相護將，但這話也說得很入情理，現在的實際情形確乎是如此，不會溜括孝敬者，也往往會丟官，否則奉行了上司裝植的美意，沒有做過官的人，或者十分明瞭這些玩意，但做過官的，也沒有人不懂得這裏面的玄虛的。

懂得這篇文章看，鼎棠先生是得其奧竅的了，但和他同過事的人，都說他並不會做官，也許書都有這一種脾性，就是不能做，不屑做，不忍做。

司馬遷和任少卿說的話，是從坐監裏大徹大悟出來的，而太史公也到底作了中書令，這個了不起的官。

蕭齋雜拾

秦淮碧

四、朝天宮之怪異（上）

朝天宮亦名冶城，在金陵西城莫愁路畔，獨有道院，本吳王鑄劍之地，故名。晉謝安與王羲之同訪冶城，悠然遐想，有超世之志。卞忠貞墓在其右麓，明高士史癡翁家於山下，有臥雪樓，故址尙存，今名史街。余夢麟太史有句云：「憑高望眞氣，仙苑鬱嵯峨。鑄劍城何在？懸崖香霧過。雕樓躍冶後，風雨化龍鳥。莫漫悲禾黍，長江自逝波！」又焦竑太史和句云：「江東割據阻強兵，干鑄爲專絕代名。響製風雷爭叱咤，光搖星斗信崢嶸！龍精化去遺爐在，鶴馭歸來變市城；清世不須談劍術，仙壇時聽步虛聲。」想見當年朝天宮爲道流羽士煉丹煉劍之所，仙壇眞氣，劍嘯龍吟，不啻禁城也。

鼎革以還，朝天宮已改爲孔廟，屋宇還在，廟貌崢嶸，內日與辦學舍焉，僅於院最後一進連冶城稱址在内，仍爲道士所有，然亦常爲駐軍佔用，此歷史上有名之朝天宮至此蓋已名存實亡，非復當年之情況。惟冶城遺址尙在，山坳依舊，含樹猶存，還吊於蔓草荒烟之中，徒增惆悵而已。（未完）

吃飯問題

平凡

偶而在舊書堆裏，翻到了一本時代光報館出版，郎英民編著的吃飯問題。他所談的吃飯問題，和我們想像的吃飯問題，是兩個問題。我們現在所想的，是如何能夠有飯吃，而他所提供給我們的是，有了飯怎樣吃才對。

許多人都研究着營養，研究着素食較葷食於人類有益的論證，作這種研究對人類當然是有益的，可是他們有一個同點，便是大家都忽略了人類的口腹之慾。

假如眞有一位科學家發明了一種濃縮的代用品，吞一粒丸藥似的東西，可以三日三夜肚子不餓，而人類是否還想吃松江的鱸魚，或蘇州石家莊的鲃肺湯，這是一個疑問。因爲人類的吃飯，一方面是爲了營養，和增加熱量，但一方面也是一種愉快的享受。

人類的胃，往往也像臉孔的各不相同，同樣一個菜，并不是每個人都喜歡吃，除了要吃飯之外，還要佐飯的菜，也就是這個道理。

趙四小姐信箱

癡情老小姐　過去歡愛成陳跡　芳華虛度別有因

來函

趙四小姐：我在七八年前，認識一位小姐，相交二年，而口頭談到婚娶，山盟海誓，我非她不娶，她亦非我莫屬。當時我生過一次病，承她殷勤侍候，噓寒問暖，常守榻旁，無微不至，勝過未婚夫妻，單欠訂婚儀式而已，然好事多磨，晴天霹靂，我的父親替我偷偷的定下了一位鄉下大姑娘，我雖極力反對，據理力爭，不但說不通，反得到更多的阻撓，我被迫而離開了她。一年之後，我就像傀儡似的結婚了，至今四五年，冷淡淡的過去，一無樂趣，也沒有情感，然木已成舟，我也不怨天，更不尤人。最感痛苦之事，倒是這位小姐之終身，現已廿七八歲，却仍未字人，青春易逝，她的一身幸福，將爲我而斷送。我時常受到良心的責備，萬分的苦痛，因而對待我的妻子，也是冷淡淡無情。現在我見了這位小姐，就像罪犯見了法官，見了上帝，全身發抖，要說話也給哽住，所以我想見她，但也怕見她，怕會引起她的傷心。我希望她能得一位稱心的愛人，如意的丈夫，請問四小姐，有何妙計教我？即頌撰安！

錢蔡仙謹上

覆書

蔡仙先生：我總以爲青年男女之愛至於互爾婚嫁階段，應即坦白向雙方家長陳說，請求家長出面訂婚，俾完成法律上的必要手續，以免雙方家長有所變化，遺恨將來。我之主張如此做法，並不是相信法律萬能，認爲雙方一經簽訂一紙婚約，雙方的感情便由此生了根，牢不可動，可以天長地久，永遠太平。而是以爲男女相悅，既已到達了互言嫁娶的階段，應公開其事，不能單憑兩下私情，暗許終身，作爲了結。這在男女雙方因已永矢愛好，可是家長方面並不知情，自不免要爲兒女物色佳耦，另行婚配。所以，碰到這種情形，不能單憑家庭專利，已身的過錯也應有所反省。你的婚事之惡化，雖說是家長替你「偷偷的訂下了一位鄉下大姑娘」，可是你當初如及時將你的終身大事公開的向父母陳說，我想，也許不至於鬧成如此的僵局。

你說你雖婚娶了四五年，那位老小姐至今仍未字人，青春易逝，終身幸福，爲你斷送，你自然要於心不忍。可是，據我看，那位老小姐之所以至今不嫁者，或許別有原因，不一定完全爲了你。天下雖多癡情女子，然眼睁睁的看見自己心愛之人已結婚四五年之久，希望早經斷絕，不會再作此癡想的。除非你在口頭上和她有所「密約」，也許全爲你而將芳華虛度，否則她決不至於癡情如此。我認爲你們之間的事情，現在已成過去了，過去的老小姐已經死了，你也不必爲過去而自尋煩惱，多麼痛苦，因之那位老小姐便是終身不嫁，也不干己，你也不必爲她多所焦急。你問我有何「妙計」使她早日去嫁人，眞太難了，我又不能勸你馬上和現在的妻子離婚，而你又不能馬上娶她，誠不知你之所謂「妙計」者又將安出也！

趙四覆

嘆息不已集

馬思帆

「國泰」的新片「假面女郎」，日前在廠內佈滿大都市店門景一幕，方阿哥指揮戲化裝戲頗爲努力，但戲化的一口蘇腔國語，卻使方阿哥嘆息不已。

×　×　×

「國泰」厲雲嗣的「哀江南」，攝製迄今已逾月餘，只有三分之一，完成之日，恐還要一個月，打破「國泰」攝製影片中之慢車記錄，柳中浩見之嘆息不已。

×　×　×

陳鯉庭新作爲「幸福狂想曲」，已完成大部份，現正日夜趕製中。該片爲趙丹，黃宗英，張翼等所主演，陳導演對於綽號甜姐兒的黃宗英之演技，非常滿意，每至拍攝之時，陳導演對她的聰明嘆息不已。

×　×　×

「國泰」當局決定先由楊小仲着手籌製一古裝片，已定爲「釵頭鳳」，但楊小仲對於劇中女主人唐蕙仙一角頗爲重視，尋找飾演女角煞費苦心，日前請到京劇人花旦李玉茹，楊導演以爲必定可以美滿完成了！那知一試鏡頭，一上銀幕，却大失所望，李玉茹一切都不合乎上銀幕條件，因此楊導演爲了唐蕙仙，急得滿頭大汗，嘆息不已。

×　×　×

陶由爲銀幕上的一個小壞蛋，他的綽號是「小舅子」。近來流年不利，接連破財，原因是他曾買輛機器腳踏車一部，沒有幾天，却把一件原來的車胎全部破壞了，結果損失計二百萬元。接下來是陶由的內子染一外疾，醫藥費用去數百萬，「小舅子」碰到廠中人，叫苦連天，嘆息不已。

×　×　×

一度盛傳陳麗雲進了「燕光」，攝製韓蘭根自編自導的「從軍夢」，至今將屆年餘，陳每日還是閒散無事，其「從軍夢」只見樓梯響而已，弄得陳麗雲走頭無路，嘆息不已。

黑夜哨聲

筱音

沉寂的夜裏，是誰在走廊的盡頭，吹來一聲聲輕微的飄逸的口哨。微風把那靜靜的黑夜裏，霎時起着波動；這波動，是一聲聲的幽怨，柔和的哀怨，用那口哨的輕微的顫動，含了內心的情感，從一個不相識者的口中吹奏出來的微聲，從風的播送，吹入了靜濱人的耳膜裏，打動了每個人的心弦。

那聲音是一個舊的曲子：「暮色蒼茫，心中人呀，韶光已逝夜朦朧，綠息之間，夜霧罩下來無影跡去無蹤，悄悄寒風，如泣如訴，聲聲帶恨動我心裏，往事滄沉，猶如日暮，昔年恩愛一場空。」

黑夜裏，看不見那吹奏人的影子，但那聲音的淒涼，却是任何人爲的樂器，所比擬不來的。口琴嗎？簫？太越了，梵啞鈴的聲調却又嫌悽涼，可是這不花人工的樂器，自由的樂器，利用空氣的振動，在這初秋的涼夜裏，仰視着天上的繁星，橫過天空的銀河，一角上雲影裏半明的陰暗的月影，靜聽着那飄逸的而又使人茫茫生感的口哨，却又心境豁然開朗了。

吹奏的人，從走廊上慢步着去了，口哨的音也越來越微細，漸漸消失在靜寂的夜裏，人們又喧笑起來，剛才一片寂靜原來是吹口哨的帶來的，現在的寂靜，却又給吹口哨的帶走了。

天真之語

魯河

客人：「這些不過是些個騙孩子的東西，請你收下給他吃吧！」

主人：「眞眞罪過，常常要你破費，……小毛來謝謝伯伯！」

小毛：「哼！吾偵不會受他騙咧！」

影人影事

桃李芳芳

沙駱

不虛此行

費家卿靠在牀上，看見父親的眼睛在注視陳慧娟，便忙替她介紹：「這是我的同學陳小姐，這是家父。」

慧娟恭敬地向費老先生鞠了個躬，叫了一聲：「老伯」。

費老先生回了禮，似乎對慧娟的印象不差，指着床邊的椅子說：「請坐。」

慧娟不好意思再坐下去。看看錶，時候已不早了，她站了一會就向他們告辭。家卿心裏想最好她能多陪他談一分鐘，但他說不出口，况且父親還在身傍，慧娟不免有些拘束，所以更不便久留。他祇緩緩地說道：

「多謝你送我的水果。……」

「啊，一點點，實在不成意思。」慧娟穿上了大衣，說，「我改天再來。……老伯，再見！」

慧娟和悅地又向費老先生鞠了個躬，低聲地對家卿說了句「請保重！」然後退出去，把門輕輕地拉上了。

慧娟走在馬路上，回想剛才在醫院裏對費家卿說了些什麼話，那些話究竟該不該說；說了在家卿的心裏起什麼反應？於他有利還是有害？費老先生的眼睛爲何儘朝她看？他懷疑她和家卿有什麼關係嗎？……她垂着頭，發現自己指尖上還有橘水的痕跡，因而又想起她坐在牀沿剝橘子遞給家卿吃的時候，家卿臉上露出的一絲平和的微笑。慧娟覺得她多少能給家卿一些安慰，無論如何，總算不虛此行了！

到了姨母的家裏。門口停着那輛新式的汽車，她知道是她的姨父回來了。果然，一走進客堂，姨父一邊抽雪茄，一邊對她說話：

「慧娟，你來了，正好！我這兒多一張戲票，吃了晚飯陪你姨母看戲去吧。」

「我……我不去。讓表弟他們去好了。」

「他們本來要去的，票都有了！」姨父說，「今日天蟾舞台的戲很不壞，假期裏你應當去玩玩。」

慧娟猶豫着，一下子，孩子都從樓上下來了。見了慧娟都叫道：「表姐！去！去！和我們一道去！……今天是全本四郎探母，前面還有關公走麥城和九曲橋！戲好得很。……」

慧娟驚奇她的表弟把戲碼背得那麼熟，而且什麼戲子扮什麼角色他都記得挺清楚，她說：

「戲好，可惜我不懂——我出世以來最多看過了兩三回京戲，都是在漢口大舞台看的。」

「那你更要去見識一下。」姨母也來慫恿慧娟去，「你看上海的戲院子多大，佈景有多好！一個跟頭可以翻過城，人頭上點電燈，……還有假牛假馬，假汽車，戲子從看客的頭頂飛到台上。……」

「不，不，不，」姨父在沙發上搖手，「你說的儘都是低級趣味的。她是從大學裏出來的人，誰要看那個！今天你們祇要去聽聽兩個從北平來的坤角兒，……天地良心，唱得眞不壞！眞不壞！」

「叫什麼名字？」姨母問話，很注意他丈夫的神色。

「一個叫俞筱園，一個叫俞筱松。她們姐妹倆合唱探母。」

「啊！就是她們。這名字你和我提過七八十遍了。」（九一）

天王老子

乃公

有一個鬼跪在我的面前求

開頭人來到客堂裏，李小姐看了不禁嗤然失笑，道：「茅山道士實在扮得太像了。」道士指着另外一人道：「扮得像，是他的本領；做得不像，要看我的功夫！」說着，就拿起木魚鎚對木魚上卜卜的敲了兩下，步罡踏斗似的繞了個圈兒，李小姐連忙把手帕掩住了嘴，笑實在忍不住了，道：「你們就在這裏吃了飯，分頭去進行吧！」隨即來到灶間裏，吩咐楊媽添飯，自己却匆匆出外而去。

吃過了飯，一個人先自走了，茅山道士接着也把木魚套上，走出後門來，方張氏和女傭等，都看得莫明其妙，目送他走出弄口。那道士來到馬路上，便叫了一輛東洋車，拉到一個所在停下來，又步行了些路，只見前面有一所牆頭很高的石庫門，他遙遙對門牌看了看，又見門上釘有一塊「施」字的銅牌，步子便放慢了，坐定，閉下了眼睛，卜卜的敲起木魚來，一直敲了三個鐘點，本來是進進出出的人都不理他，此時却走出一個男傭人模樣的人，對他道：「這位道士先生，能不能請你到別處地方去化緣？」茅山道士看也不對他看，只是不停的把木魚敲着，又敲了一個鐘點光景，他回到五十一號來休息了。

明天五點鐘的光景，他已穿好道袍，出來胡亂吃些點心，仍來到昨天的地方，又卜卜的把木魚敲起來了。這宅屋子，是寬大的三間兩廂房，中間一個大天井，後面還有個大花園，主人名叫施本善，是前清末道台衙門的舊紳，聽說有不知多少的沙船，現在是和平保險公司的董事長。這時候天還亮了不久，便聽得門外卜卜的木魚聲，他是一個抽大烟的人，晚上睡得很遲，被敲醒了休想再睡得着，心裏的火已冒了起來，免强挨到八點鐘的時候，便穿衣起床，準備和茅山道士辦交涉；揩了一把面，就命令傭人去把他趕走，傭人去了一會進來道：「那茅山道士還是和昨天一樣，睬也不睬，用腳踢他也不睬，除非多幾個人把他打走。」施本善的火耐不住了，匆匆走下樓來，質問茅山道士道：「喂！你化緣也要顧到人家睡覺的呀，請你到別處去好不好？」茅山道士只是不睬，施本善怒問道：「喂！究竟要化多少錢，才肯走呢？」茅山道士對施本善瞟了一眼，這才慢吞吞地站了起來，道：「啊！這位施主，貧道不是強化緣的。」「咱！這位施主，聽我慢慢道來：貧道昨天打從貴府經過，眼見魔神，在這宅子裏打了公館，這魔神的主人，恐怕大大的災殃就在目前，貧道不忍坐視，特地爲這宅裏的主人驅邪降福，並不爲了化緣來的。」施本善怒道：「什麼！誰相信你的鬼話？滾！」茅山道士道：「啊！你不知道，現在就有一個冤鬼在我的面前求，他說是你把他推在海裏死的，向你要命來了。」施本善一聽，臉色頓時變了白，目瞪口呆起來。

水激則悍。矢激則遠。（說苑叢談）　保用 關勒銘 金筆　各大書局文具公司經售

今日夜場　共舞台　電話84808 85889　陳劉王李王趙郭　大劇　葭萌關　討荊州　逍遙津　大鬧明城

大舞臺　完全新佈景·特殊改良燈光　今夜隆重獻演　荒江女俠　七集　電話90200　訂座

今日夜場　黃金大戲院　電話84114　高盛麟　陸周　和振芳　言慧珠　姜妙香　八門金鎖陣　全部新玉堂春

天蟾舞台　電話90560　今日夜場　唐葉于張趙宋梁　全部 目蓮救母　陳鶴峯　張美娟　取金陵　開山府

中國大戲院　今日夜場　電話97177 93072　馬筱李　馬馬袁葉　全部羅成　宋江閙院坐樓殺惜　打瓜園

大光明　重慶夜航機

大上海　電影暫停　粉刷內部　注意開映日期

卡爾登　漏光　中國之抗戰

文化會堂　皇后　金都　南島想思曲　譚新風導演　豪王季子主演

金城　眞假俠盜

新光　巴黎　朱門怨

金門　青鄉碧玉　大華　海濱春痕　國泰　孤星血淚　美琪　含苞欲放　南京　風流情俠　光華　假鳳虛凰　麗都　天堂之夜　杜美　荒山探險　平安　雛鳳戲凰　光陸　殘紅泣　國聯　劍光血影　西海　惡虎村　滬西　青青河邊草　上海　瑤池公子

東海　錦繡天堂　百老匯　蝴蝶夢大劈棺　國際　假鳳虛凰　華德　紅鐵爪　嘉興　紅騎俠生擒轟賊　海光　天字第一號　亞蒙　劍光血影　國光　三娘李　榮金　金花簪　新新　青青河邊草　滙山　龍鳳花燭　山西　鐵血鴛鴦　滬東　迎春曲　辣斐　鴻運大盜　浙江　雙虎將　大滬　琵琶記　蓬萊　間諜忠魂　民光　海誇征東　泰山　海陸空緝拿走私黨

益新記　羅柏記　卅萬菜單

自動健身法

減濕疥　Misugal CREAM　軟膏　請試用

根治胃病　特效聖藥　西藏胃聖

42943　兩江　團體包場　客車卡車　日夜出租

蔡漢基醫師　痔瘡痔漏專科

狐臭專家楊方銓醫師　負責根治狐臭　診所　診時

康樂木器公司　北京路五四〇號　電話九二〇九六

警局奉令抄查 廿餘家油棧囤油

【本報訊】日來市場油價，頻形波動，聞係奸商作祟所致，市府據報密報，經數日之偵查，發覺中華路，梅家路，成爲路等，有廿餘家油類堆棧，從事囤積，操縱市價，將大批火油，汽油，柴油，食油等等，向黑市拋售，抬高市價，市場影響極大，吳市長鑒於情勢惡劣，極爲震怒，今晨令警察總局嚴密偵察，對上項堆棧囤有幾千萬億價值之油類，迅予破獲，藉維市場價格，安社會民生，其對當場破獲之堆棧，應予立即查封。至該堆棧經理或負責人立予帶局，扣押嚴懲不貸。

警察局經濟科徐科長幼祚，接奉上項命令後，當即召集該科高級職員，暨檢大隊各組組長及其他警局有關人員，集會商討進行步驟。根據實際情形之需要，決動員一百五十餘人，分成十五小組，分別担任任務，同於今晨九時出發，準時到達指定地點，實行查抄，當之偵查。迄本報發稿時，尚在緊張偵查中。

卅七年度總預算 幾達一萬億元 市參下午開二次會議

【本報訊】市參議會一屆四次大會，今日下午三時至七時舉行第二次會議，質詢民政，警政，社會，財政等各項設施。又市長今提送公議案三件：（一）本市舞廳實施辦法，內列抽簽禁絕，停止舞女登記，并將舞廳改營經濟食堂等辦法。（二）上海市政府卅七年度總預算。（三）創設本市聯合電業公司合約草案。

上海市卅七年度總預算，總數達九千八百五十五億有零，茲將原列歲出歲入之分配數字錄後：

項目	佔總額百分比	金額（單位元）
歲入總額		九八五，五一七，九二一四，五七四元
土地稅	（六．六六）	六五，七四五，九七〇，五六〇
契稅	（〇．〇五）	五〇〇，〇〇〇，〇〇〇
營業稅	（一二．一八）	一二〇，〇〇〇，〇〇〇，〇〇〇
土地改良物稅	（〇．二四）	二，三七二，〇〇〇，〇〇〇
房捐	（二．四八）	二四，〇〇〇，〇〇〇，〇〇〇
營業牌照稅	（〇．九）	九，〇〇〇，〇〇〇，〇〇〇
使用牌照稅	（〇．一〇）	一，〇四四，〇〇〇，〇〇〇
筵席及娛樂稅	（一三．八八）	一三六，八〇〇，〇〇〇，〇〇〇
旅棧捐	（一．〇一）	一〇，〇〇〇，〇〇〇，〇〇〇
碼頭捐	（一．六二）	一六，〇〇〇，〇〇〇，〇〇〇
遺產稅	（〇．〇四）	三八三，四〇〇，〇〇〇
罰款及賠償收入	（〇．二七）	二，六七四，五〇〇，〇〇〇
行政規費	（一．八一）	一七，八七一，一四九，九〇〇
事業規費	（二一．〇二）	二〇七，二一七，七四八，〇〇〇
財產及權利收入	（〇．三五）	三，四六一，二〇〇，〇〇〇
公有營業收入	（四．一八）	四一，二五二，五三六，一一四
工業益資收入	（〇．四一）	四，〇〇〇，〇〇〇，〇〇〇
其他收入	（〇．一一）	一，〇八四，二〇〇，〇〇〇
特別課稅收入	（三三．五〇）	三三〇，二一一，二二〇，〇〇〇

項目	佔總額百分比	金額（單位元）
歲出總額		九八五，五一七，九二一四，五七四元
市參議會	（〇．二五）	二，〇一二，一〇二，〇四〇
市府秘書處	（一．七二）	一四，〇〇七，六九七，四四〇
市府會計處	（〇．三二）	二，五六七，〇九七，六〇〇
市府統計處	（〇．一〇）	八〇一，一八四，六〇〇
民政局	（四．二〇）	三四，一六七，九〇二，一八〇
教育局	（二〇．〇〇）	一六二，九五七，一六九，六八〇
工務局	（二一．〇六）	一七一，五七一，三六六，六四〇
公用局	（九．六三）	七八，四二六，七六四，六〇〇
衛生局	（一一．〇一）	八九，七二六，一〇七，〇〇〇
社會局	（四．五三）	三六，九三一，七〇〇，〇〇〇
警察局	（一九．二八）	一五七，〇八五，八四六，六九〇
財政局	（二．三四）	一九，〇六四，二〇五，五六〇
地政局	（三．二四）	二六，四〇二，五七九，七六五
公務員退休及撫卹支出	（〇．二二）	一，八〇〇，〇〇〇，〇〇〇
補助及協助支出	（一．九六）	一六，〇〇〇，〇〇〇，〇〇〇
債務支出	（〇．一四）	一，一〇〇，〇〇〇，〇〇〇
小計	（一〇〇）	八一四，六〇一，一九四，四九五
預備金		五〇，九一六，七三〇，〇七九
生活補助費準備金		一二〇，〇〇〇，〇〇〇，〇〇〇

季灝提議 汽車保險

【本報訊】市參議員季灝，頃向市參議會四次大會提出「推行汽車保險，以保障市民生命財產之安全」之提案一件，原文略：查汽車保險，在歐美各國，已十分普遍，本市在抗戰前，亦由前工部局與前公用局努力推行，抗戰以還，經敵僞之摧殘，車輛透漸減少，是項保險制度，乃蕩然無存，勝利後，車輛激增，肇禍紀錄隨之增加，而肇禍後逃逸無蹤之事，似此數見不鮮，尤以交通情況無法改善前，是項保險辦法，尤應普遍推行，最低限度車輛肇禍，賠償無着，負責有人，不致落空，減少市民生命財產之損失，而車主亦因有此互助保險辦法，得免臨時慌張，必樂於接受處分云。

一日一議 鈣素母 開美科大藥廠出品

年紀愈大，人體細胞的機能便愈衰退，致許你工作如常，但疲倦之感較前增大，而集中注意，成爲一費力之事，小事能使你激動，這些全是你身體衰弱的現象。人體內的細胞，其最主要的中心，必須多量鈣質方能正常工作，以鈣治療乃給予衰弱細胞以新生命的最科學的方法，有健全的細胞，才能造成一個健全的身體。

禁舞令到

舞業今緊急大會 舞女們痛切陳詞 爲了要活要求緩禁

【本報訊】一紙禁舞令到滬，本市廿九家舞場資方，音樂師，舞女，職工，從業員（舞女大班）等大起恐慌，今晨九時在江寧路新仙林舞廳召開上海市舞廳業全體同人第二次臨時緊急大會，討論禁舞問題。

新仙林內擠得水洩不通，各秩序尚佳。

十時正開會，主席團先致詞。資方代表孫洪元陳述四點：（一）跳舞與節約無關，舞場完全是正當的營業。（二）傳聞市府及社會局已草就六個月分期抽簽禁絕辦法，付此會討論，認爲限期太短，如果要禁，至少需三年至五年，俾有充分時間設法轉業。（三）舞場改爲經濟食堂，完全是理想，廿九家大食堂，那裏來如許吃客，舞女與樂師的職業還不能解決。（四）風燭殘年的父母將何以終其天年，幼小子女的光明前途，將全被犧牲。

職工代表鄭煒顯，唐宗傑，毛志海，以吃飯問題，特別強調節約不能製造失業份子。

舞女代表孫致敏，第一句喊出「我們已臨生死關頭，」接着申述在目前不景氣市面，轉業實爲困難，並舉出一例，我們願意做女工，但「試問今天開設新工廠有幾家，關的有幾家？」最後以「我們要活，要活，要生活！」結束悽切的演說。

另一舞女代表金美紅，她說我們的身世已夠淒慘了，爲什麼還要被政府忽視呢？

職工會負責人胡遵源提出爲內戰而節約，但內戰並非因跳舞而戰，是爲了權利而戰，假使此項政府沒有辦法，我們全體到南京跪在總理陵前哭訴，要求總理在天之靈，實現民生主義的真諦。

阿拉那司代表菲律賓樂師致詞，認爲過去經驗，上海的舞場已算最節約了。

大會討論提案，原有在下午向參會請願之議，惟因與動員令抵觸，改變方式，祇代表向參議會請願三點：一，收回禁舞命令（因爲禁舞不能發生節約作用，那末節約也就不必禁舞）；二，萬一不容研究理由，不許陳訴，三，假使以上兩點還做不到的話，那末應請政府仿照前年禁烟的計劃，使舞業有從容轉業的機會，藉免失業饑餓之苦。

紡織生產會議 後日在滬揭幕 大會議案決分五組審查

【本報訊】經濟部召開之全國紡織工業生產會議，業已籌備就緒，準於後日上午九時假座市商會舉行開幕禮，會期預定爲三日，經濟部長陳啓天，定明日由京來滬，主持會議，出席代表預定有二百餘人，業已報到者五十餘人，提案四十餘件，以技術部份爲最多。大會特成立祕書處，由劉文騰担任祕書長，袁仲逵副之。大會籌備處爲使各界明瞭召集生產會議之目的起見，定明日下午三時在黃浦路十七號招待新聞記者，報告一切。

提案審查 至大會提案，決分五組審查，計：第一組審查有關纖維原料各項提案。第二組審查有關棉毛麻絲紡織工業技術及機械各項提案。第三組審查有關資金事項提案。第四組審查有關紡織教育及研究各項提案。第五組審查有關紗布調節及運銷與不屬其他各組之各項提案。

假名助學 跡近詐欺

【本報訊】本市北站警局，於今日上午，有李少波等多人前往報告，謂於上月廿三日，在本市新申兩報廣告上，見有楊氏念慈助學金申請貸款，當時信以爲真，先後應徵，並付以報名費二萬元，迄今音訊杳然，恐其中有詐云云，即由該局派員將該負責人李紀生在暨南大學門口，拘往警局，但李則否認詐欺，現正追詢中。

貼放委員會 下午有會議

【本報訊】國行貼放委員會，定今日下午四時舉行第二十四次會議，屆時將審核通過工貸審委會及出口物資審委會所審核之貸款三十三億元。

卡車司機媚敵 罪行被檢舉

【本報訊】蘇北人俞寶貴，現年卅六歲，住本市安納金路德祥里十八號，原係一卡車司機，抗戰發生後，滬西淪陷，俞即開始在南市一帶活動，未幾得識日人小林青治三郎，經俞獻媚之結果，由小林供給卡車九輛，歸俞出面在江西路中央大樓開設泰山公司，專事代敵運輸雜糧軍火等物，以致獲利甚豐，資本逐漸雄厚，俞竟擁有卡車九十輛之多，俞乃搖身一變而爲大老闆階級，當時俞且在敵憲兵隊內充任密探之職，頗具相當勢力。

兩罪供發 分別偵訊 勝利後，小林即以此大批敵產贈與，俞寶貴將此項卡車藏匿於南市老西門夢花街泰山車間內，俞更獨自開設利泰運輸公司營業，最近該俞寶貴出該同向高檢處提出檢舉，漢奸部份正由高檢處進行偵查中，而「藏匿敵產」部份，則移送地檢處辦理，已於昨午開庭偵訊一過云。

市場新聞

測股 拾級高登 ・衛・

昨午後初開即見回挫至二二五元，旋方猛力猛吸，二二八元，略見回挫，價成直揚，拾級高登至漲停（暗盤二五〇元關外有成交）。

今晨開見二五一元高盤，浮多不免傾吐，回挫至二四三元，低檔有托價，成徘徊，一度多方盤帶收購，價直昇見二五五元，獲多中途有脫手回降見二四七元收盤。

今走勢雖見略挫，但仍極見堅穩，終嫌昨後市暴昇過烈，今日爲因有盤旋之象，中途見無礙後仍可拾級高登，前途待圈外人士注目，此猛騰之時也。

午後走勢，下檔以二四〇及上檔以二六〇爲幅。

上檔二六〇元　下檔二四〇元

華股挺檔起伏

巨空雄心未死　新多逐有進納

天不絕人 二月不見紅瀛堂，長空萬利多頭傷，做股票的朋友，莫不面有悲色，今日看好，明日看好，大漲小回，結果還是盤旋下游，眞可說是到了霉之不能再霉的地步，想想實在傷心。幸而天無絕人之路，昨日下午在八個利多牛司襯托下，走勢突見急轉，收盤一致掛紅，紅紗收後居然昇見二百五十五元。

外匯不動 今日市勢盤旋，因大衆多頭失去不發，外滙不動，殊爲多頭失去靠山，唯有證交下午開會，討論三成證金減少問題，倘有一線生機，我言三成頭必實行，不過事情並無如此簡單，尚需過一些時期也。

懸空八脚 據前聲說股家言，今日不能青雲直上，是爲不吉之兆。我言在近兩月中業內多頭均已蝕得精疲力盡，而空頭自然一本萬利，實力充實，他們要使行情小，非常便當，而多頭則難，除非有業外游資流入。線路是呈懸空八步脚之狀，補線當爲必然事。

恒豐上市 新光，景福漲後略回，永紗外，可稱第一，我知該業房資產實值估計，每股可能在三百左右，故一旦如若大局轉秀，必是錦繡畢露。麗安疲極而挺。信和交易略見轉活。開北水電穩中帶堅。勤興抬面熱鬧。獨藥體，中國水泥呆若木雞。

新股上市三只，中興，華新上市即大告走氣，性質散戶切不宜搭手，是爲積功積德之言。恒豐爲紗廠中之佼佼者，然近來生產情形未見佳妙，新股上市，脚尙堅，開盤爲六十一號周卜愚，即前兩日鬧景綸停板之徒也，前途可慮。

商務增資辦法 傳聞頗爲優厚 ・本庸・

商務增資辦法，據傳每一老股升爲二千股，大致認四百股，再贈一千五百九十九股之說，但昨日股東會上證實。今後證券市場，各股未增資者，惟有新藥廠而已。

三小熱發動增資，新光首先發表，每一老股認三贈三，資本額增爲二百六十六億元。今晨景福股東會上亦照樣通過認三送三增資辦法，合爲二百十億元，此外勤興亦醞釀增資。今晨股價獨俏，遠照新光與景福新股上市，預料股壇三小熟前途，將步入另一新階段。本所股票關係審查窩帳完竣後，將召開股東會，討論增資發息之說。

股場動態

迂迴盤旋 ・佐・ 晨開先見二五三元，繼六，九一，一二九，一八九，二二三，二二二有吐，回挫至二四六元。五四，八三，一七一，六一，二二四，三六猛吸，價直昇見二五六元。一六九，一〇六，一八五，二一九，一八六仍不斷吐售，價低見二四三元。一一二，二三五，三二，一八四，一五二有納，回上見二五〇元。二〇七，六一，八五，一六〇，五七略出，價見徘徊待六〇，七六，一七三，二二三，三二，八五，再度來猛納，價直騰高見二五七元。二〇一，一三四，一九三，二二，二二四，二一三，二三五，一四，五四逢高及獲多翻售，價回挫見二四六元，臨收空方有補，見二五〇元收盤。

頭寸轉緊 今日頭寸，頗見緊縮，場外永紗貼息一角九分，二角四，良以中秋節届，各欄商股切故也。

景福大會 景福新光後，日在康樂酒樓，召開股東會，通過增資爲二百十億，認三送三，到會者踴多，盛況空前，新股與新光相同，卅號上市。（康樂靜）

代郵： 高稼君，痛陳股市不振，足屬有心人也。茲股市回動，未擬發表，因已失時間性也，甚。・編者・

香港股價向榮

香港外股市場因一部電話，係屬經紀人所有，嚴於規章，不得不予以拆除，因之交易由此而稀，遂成徘徊之局，大致均呈起伏成強，今後沉悶空氣，堅於交易不便，深恐又將籠罩於整個市場。

香港行情，略有進步，怡紗十一元，英聯十七元，業廣五元有買。香港電話於九月廿五日舉行股東會，股息內定爲每股一元二角，股票過戶，自九月十二日至廿五日截止。

司的牛奶公司，定於十月三日在廣東路十七號開會。

外股動態

今日本市各業行市

★華股		
永紗	開	[illegible]
景福	開	[illegible]
勤興	開	[illegible]
新光	開	[illegible]
中紡	開	[illegible]
永安	開	[illegible]
大通	開	[illegible]
國貨	開	[illegible]
中法	開	[illegible]
新亞	開	[illegible]
華興	開	[illegible]
開北	開	[illegible]
麗安	開	[illegible]
★外股（買價）（賣價）		
怡紗	[illegible]	[illegible]
怡啤	[illegible]	[illegible]
英聯	[illegible]	[illegible]
紙業	[illegible]	[illegible]
會德豐	[illegible]	[illegible]
鋼業	[illegible]	[illegible]
★公債	買價	賣價
統丙	[illegible]	[illegible]
最高	[illegible]	[illegible]
★雜糧		
白粳上	[illegible]	
薄稻上	[illegible]	
羊秈	[illegible]	
白元上	[illegible]	
秈上	[illegible]	
利朗洋粉	[illegible]	
兵船粉	[illegible]	
常州黃豆	[illegible]	
南京生仁	[illegible]	
大通黃豆	[illegible]	
崇明苞米	[illegible]	
明光紅糧	[illegible]	
漢口白蔴	[illegible]	
寧波白	[illegible]	
元隆餅	[illegible]	
青島生油	[illegible]	
青島桶生油	[illegible]	
本廠豆油	[illegible]	
本廠菜油	[illegible]	
★棉紗（千元）		
42藍鳳	[illegible]	
42水月	[illegible]	
32藍鳳	[illegible]	
32銀月	[illegible]	
20特雙馬	[illegible]	
20立馬	[illegible]	
20雙馬	[illegible]	
20水月	[illegible]	
20天女	[illegible]	
16光明	[illegible]	
16三鵬	[illegible]	
16紅蜂	[illegible]	
16彩鵬	[illegible]	

黛綢與林黛玉猜獎競賽

緣起：本廠出品「福利多黛綢」行銷已久，到處歡迎，誠不勝榮幸之至。茲爲普加用戶興趣起見，舉辦一種猜獎競賽，並力求通俗普遍，俾大衆均有得獎機會。特定名爲「紅樓夢」之女主角，盡人皆知，其個性特點，亦每爲人所樂道。「黛綢」與林黛玉既有同名之雅，美人名布，相得益彰。

說明：林黛玉爲「紅樓夢」之女主角，盡人皆知，其個性特點，亦每爲人所樂道。「黛綢」與林黛玉既有同名之雅，美人名布，相得益彰。爰就其性格作一公開游戲，並略備獎金以助雅興。

辦法：（一）林黛玉之性格分爲廿五種，開列於後，參加競賽者請於其中任擇五種塡入下列式樣之表格內，註明姓名地址，加蓋印鑑，并須於每份表格背面黏貼「黛綢」上每兩碼所貼之「福利多」小商標一張。於三十六年十月底以前寄至上海（〇）虎丘路八十八號本廠猜獎競賽部。（二）林黛玉之性格，本廠已預先擇定五種，特請公正人封存於中國銀行保管庫，將來當衆揭曉，照章給獎，日期地點另行公佈。

獎額：（一）本廠獨得者國幣壹百萬元。（二）猜中四種者國幣貳拾萬元（三）猜中三種者獎金國幣壹拾萬元（四）以上各獎如有多人猜中，則以獎金平均分配。

任擇之性格：
嫉妒　傲慢　潔癖
機警　聰敏　易怒
傷感　好勝　好辯
愛美　小氣　溫柔
風雅　幽默　斯文
好哭　恬靜
多疑　刻薄
孤僻　深沉
癡情　多愁
固執　細心

參加競賽票之格式（可用另紙，式樣須請相符，并請勿用鉛筆填寫）

參加競賽人	林黛玉之性格
姓名	
住址	
印鑑	

本廠編號及備註

注意：「福利多」小商標即貼背面否則無效

福利多 黛綢 永不褪色 之深色印花布

信孚印染廠首創出品

上海（〇）虎丘路八十八號　電話一四二四四　一七一四五六四

西區股票權威

地址 圓明園路百樂門三樓

維昌証券號

・有市場之靈通消息・
・無市場之喧嘩煩噪・
★徵求基本客戶・贈送高貴禮品★

上海證券交易所第七十五號經紀人

新光標準內衣染織整理廠股份有限公司增資公告

本公司經本年九月二十二日股東臨時會決議增加資本三十二百二十八億元連同原有資本三十八億元合成資本總額國幣二百六十六億元分爲二十六億六千萬股每股仍爲十元由二十九日上午十二時止（星期六下午及星期日停止）其餘股東以現金繳付依法認購新股期限至本年九月二十八日止股東應照本公司所定程序辦理其不足之數由董事會另行募足除分函外特此公告

代收股款行莊
浙江興業銀行　北京路三〇號　電話一五三六六
浙江實業銀行　福州路一二三號　電話一八〇三六
中國實業銀行　北京東路一〇三號　電話一七一二九
四行儲蓄會　漢口路四川路角　電話一八六〇
光中銀行　寧波路二四號　電話九二〇〇
開源銀行　江西中路　電話一四二一八
上海煤業銀行　北京東路三九二號　電話一一七〇八
謙泰豫業銀行　漢口路九五六號　電話九五〇
永利銀行　天津路八三四號　電話一四八〇二
浦海銀行　寧波路九四號　電話一八二五七
嘉昶錢莊　南京東路九三〇號　電話一九七一
同慶錢莊　泗涇路一五二號　電話一八二一

大恆企業公司

上海證券交易所第61號經紀人

證券部主辦

（第廿九期）

利套證券集團

登記：即日起九月廿五日上午十一時止
本期：九月廿六日起至十月三日止
期限：七天
單位：國幣五十萬元
利息：每星期二公佈
上期套利合月息$0.161
每單位淨得$16.400

忠誠服務　手續簡便

河南路（天津路口永利大樓）455號207至208室
電話 95969 93